



ΥΠΟΥΡΓΕΙΟ ΠΑΙΔΕΙΑΣ ΚΑΙ ΘΡΗΣΚΕΥΜΑΤΩΝ
ΚΡΑΤΙΚΟ ΠΙΣΤΟΠΟΙΗΤΙΚΟ ΓΛΩΣΣΟΜΑΘΕΙΑΣ

Ministerio de Educación y Asuntos Religiosos
Certificación de Lengua Española

NIVEL A (A1&A2) según la escala del Consejo de Europa

MÓDULO 4 Cuadernillo del candidato

MAYO 2014

ATENCIÓN:

- No abras el cuadernillo antes de que comience el examen.
- Duración de la prueba oral: 20 minutos.

ΠΡΟΣΟΧΗ:

- Μην ανοίξεις το τευχίδιο πριν από την έναρξη της προφορικής εξέτασης.
- Διάρκεια προφορικής εξέτασης: 20 λεπτά.

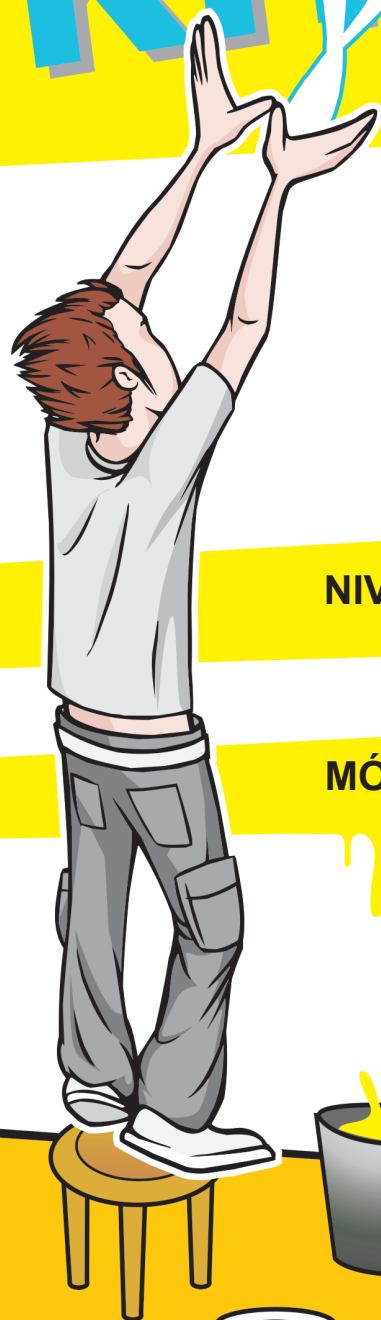

ΕΞΕΤΑΣΗ ΠΡΟΦΟΡΙΚΟΥ ΛΟΓΟΥ ΕΠΙΠΕΔΟΥ Α (A1&A2)

1. ΠΕΡΙΓΡΑΦΗ ΤΗΣ ΕΞΕΤΑΣΗΣ

Διάρκεια: 15-20 λεπτά

Τρόπος εξέτασης: Οι υποψήφιοι εξετάζονται σε ζεύγη χωρίς να συνομιλούν μεταξύ τους.

Περιεχόμενο:

- 1. Δοκιμασία 1: Διάλογος μεταξύ εξεταστή και υποψηφίου.** Κάθε υποψήφιος καλείται να απαντήσει σε 4 ερωτήσεις (2 επιπέδου A1 και 2 επιπέδου A2) που αφορούν τον ίδιο και το περιβάλλον του (συνολική διάρκεια 5 λεπτά και για τους δύο υποψηφίους).
- 2. Δοκιμασία 2: Μονόλογος.** Κάθε υποψήφιος καλείται να απαντήσει σε 4 ερωτήματα (δύο επιπέδου A1 και δύο επιπέδου A2) που έχουν ως ερέθισμα μία ή περισσότερες εικόνες (συνολική διάρκεια 5 λεπτά και για τους δύο υποψηφίους).
- 3. Δοκιμασία 3: Διάδραση με βάση πολυτροπικά κείμενα.** Η συγκεκριμένη δοκιμασία περιλαμβάνει δύο μέρη κάθε ένα από τα οποία βασίζεται σε πολυτροπικά κείμενα, δηλαδή σε κείμενα που παρέχουν πληροφορίες μέσω γραπτού λόγου και διαφόρων οπτικών ερεθισμάτων, όπως γραφιστικό σχέδιο, σύμβολα, εικόνες, και οποιαδήποτε άλλη οπτική αναπαράσταση (συνολική διάρκεια 6 λεπτά και για τους δύο υποψηφίους).
Μέρος Α: Στο πρώτο μέρος, ο εξεταστής απευθύνει στον υποψήφιο δύο ερωτήματα επιπέδου A1 που σχετίζονται με ένα ή περισσότερα πολυτροπικά κείμενα τα οποία ανήκουν στην ίδια θεματική. Ο υποψήφιος απαντά αξιοποιώντας πληροφορίες από το/τα κείμενο/α.
Μέρος Β: Στο δεύτερο μέρος, ο υποψήφιος καλείται, μέσω γλωσσικών ερεθισμάτων που του παρέχονται σε γραπτή μορφή και που σχετίζονται με ένα συγκεκριμένο πολυτροπικό κείμενο, να απευθύνει τρεις ερωτήσεις στον εξεταστή. Ο εξεταστής απαντά στις ερωτήσεις του υποψηφίου (οι απαντήσεις που αναμένεται να δώσει ο εξεταστής εμπεριέχονται στο φυλλάδιο του εξεταστή).

Σημείωση: Σε όλες τις προαναφερθείσες δοκιμασίες (1, 2 και 3) ο εξεταστής συνομιλεί με τον κάθε υποψήφιο χωριστά.

2. ΥΛΙΚΟ ΑΠΑΡΑΙΤΗΤΟ ΓΙΑ ΤΗΝ ΔΙΕΞΑΓΩΓΗ ΤΗΣ ΕΞΕΤΑΣΗΣ

Το Τευχίδιο του Υποψηφίου περιλαμβάνει:

- Πληροφορίες για την εξέταση και οδηγίες για την διεξαγωγή της (σελ. 2-4).
- Τα κριτήρια και τη Σχάρα Αξιολόγησης Προφορικού Λόγου περιληπτικά (σελ. 5).
- Εικόνες για τη Δοκιμασία 2 (σελ. 7-11). Ο τίτλος σε κάθε σελίδα αντανakλά το θέμα και το επικοινωνιακό πλαίσιο που 'ορίζουν' οι εικόνες.
- Πολυτροπικά κείμενα (σελ. 12-15) για τη Δοκιμασία 3. Ο τίτλος σε κάθε σελίδα αντανakλά το θέμα και το επικοινωνιακό πλαίσιο που 'ορίζει' η κάθε κατηγορία πολυτροπικών κειμένων.

Το Φυλλάδιο του Εξεταστή στο οποίο περιλαμβάνονται:

- Ερωτήσεις/ερωτήματα για τις Δοκιμασίες 1, 2 και 3.
- Το Πλαίσιο Συνομιλητή (Entrevista guión) για την προφορική εξέταση του επιπέδου Α.
- Σύνομη περιγραφή ενδεχόμενων προβλημάτων που μπορεί να προκύψουν κατά την διάρκεια της διεξαγωγής της εξέτασης και σύντομες οδηγίες για την αντιμετώπιση τους.
- Τα κριτήρια και η Σχάρα Αξιολόγησης Προφορικού Λόγου αναλυτικά.

3. ΔΙΑΔΙΚΑΣΙΑ ΤΗΣ ΕΞΕΤΑΣΗΣ

- Καθ' όλη την διάρκεια της εξέτασης, δύο εξεταστές και δύο υποψήφιοι βρίσκονται στην αίθουσα των εξετάσεων.
- Ο κάθε υποψήφιος αξιολογείται και από τους δύο εξεταστές, οι οποίοι συμπληρώνουν τα πεδία που τους αναλογούν στο Έντυπο Αξιολόγησης Παραγωγής Προφορικού Λόγου του υποψηφίου.
- Ο εξεταστής, που έχει τον ρόλο του Αξιολογητή 1, κάθεται σε κάποια απόσταση από τους υποψηφίους χωρίς να συνομιλεί μαζί τους. Ακούει, παρατηρεί, κρατάει σημειώσεις και βαθμολογεί την προφορική παραγωγή του κάθε υποψηφίου.
- Ο εξεταστής, που έχει το ρόλο του Αξιολογητή 2, κάθεται απέναντι από τους δύο υποψηφίους και είναι αυτός που θέτει τα ερωτήματα και συνομιλεί μαζί τους. Μπορεί να κρατά σημειώσεις, αλλά βαθμολογεί όταν έχει τελειώσει η εξέταση και έχουν αποχωρήσει οι υποψήφιοι από την αίθουσα.

- Ο εξεταστής/Αξιολογητής 2, θέτει εναλλάξ τα ερωτήματα στους υποψηφίους: δηλαδή, εάν αρχίσει την εξέταση από τον Υποψήφιο Α για την δοκιμασία 1, συνεχίζει με τον Υποψήφιο Β τα ερωτήματα της Δοκιμασίας 2 και επανέρχεται στον Υποψήφιο Α για τα ερωτήματα της Δοκιμασίας 3.
- Τον ρόλο του Αξιολογητή 2 αναλαμβάνει, μετά την εξέταση 2-3 ζευγών υποψηφίων, ο άλλος εξεταστής.
- Οι δύο εξεταστές είναι συνυπεύθυνοι για την ομαλή διεξαγωγή της εξέτασης.

4. ΟΔΗΓΙΕΣ ΠΡΟΣ ΤΟΥΣ ΕΞΕΤΑΣΤΕΣ

4.1 Πριν την έναρξη της Προφορικής Εξέτασης

- Θα πρέπει να έχετε προετοιμαστεί για την προφορική εξέταση τουλάχιστον 2 ώρες πριν την έναρξή της. Μελετήστε προσεκτικά το Τευχίδιο του Υποψηφίου και το Φυλλάδιο του Εξεταστή στον χώρο του Εξεταστικού Κέντρου που σας έχει παραχωρηθεί ειδικά για το σκοπό αυτό.
- Συνεργαστείτε με ένα συνάδελφό σας και συζητήστε τα ερωτήματα των δοκιμασιών, τις εικόνες και τα πολυτροπικά κείμενα, ώστε να γνωρίζετε τις απαιτήσεις της κάθε δοκιμασίας.
- Απαντήστε σε ένα ή δύο ερωτήματα με τον συνάδελφό σας για να αποκτήσετε την εμπειρία και να εξοικειωθείτε με τις θεματικές και τα ερωτήματα.
- Εξοικειωθείτε με το Πλαίσιο Συνομιλήτη που περιλαμβάνει το Εγχειρίδιο του Εξεταστή.
- Θα πρέπει να έχετε προετοιμαστεί για την προφορική εξέταση μελετώντας προσεκτικά τις πληροφορίες που περιλαμβάνει το επιμορφωτικό υλικό που σας δόθηκε στο Σεμινάριο Επιμόρφωσης Εξεταστών του ΚΠΓ.

Επίσης:

- Πληροφορηθείτε σε ποια αίθουσα θα εξετάσετε και ποιος θα είναι ο συνεξεταστής σας.
- Συναποφασίστε ποιος θα λειτουργήσει πρώτα ως Εξεταστής (Αξιολογητής 2).
- Βεβαιωθείτε ότι τα θρανία στην αίθουσα διεξαγωγής της εξέτασης είναι τοποθετημένα έτσι ώστε:
 - ▶ οι υποψήφιοι να κάθονται ο ένας δίπλα στον άλλον
 - ▶ ο εξεταστής (Αξιολογητής 2) να βρίσκεται απέναντι από τους υποψηφίους
 - ▶ το θρανίο του Αξιολογητή 1 να βρίσκεται σε κάποια απόσταση από τους υποψηφίους (ίσως στο πλάι) που να του επιτρέπει όμως παράλληλα να έχει οπτική επαφή μαζί τους.
- Βεβαιωθείτε ότι έχετε όλο το υλικό που χρειάζεστε για την εξέταση. Φροντίστε να έχετε μαζί σας στην αίθουσα διεξαγωγής της εξέτασης το Τευχίδιο του Υποψηφίου και το Φυλλάδιο του Εξεταστή.
- Βεβαιωθείτε, επίσης, ότι υπάρχουν στην αίθουσα δύο επιπλέον Τευχίδια Υποψηφίου, ένα για τον κάθε εξεταζόμενο.

4.2 Κατά τη διάρκεια της Προφορικής Εξέτασης

Ερωτήσεις και δραστηριότητες στο Φυλλάδιο του Εξεταστή:

Δοκιμασία 1

- Η Δοκιμασία 1 περιλαμβάνει ερωτήματα διαφόρων θεματικών κατηγοριών, σε δύο στήλες, μία με ερωτήματα επιπέδου A1 και μία με ερωτήματα επιπέδου A2.
- Επιλέξτε διαφορετικές ερωτήσεις (από διαφορετικές κατηγορίες) για κάθε υποψήφιο, δυο επιπέδου A1 και δύο επιπέδου A2.

Δοκιμασία 2

- Σε κάθε σελίδα με εικόνες, αντιστοιχούν δύο δραστηριότητες, η κάθε μία από τις οποίες περιλαμβάνει 2 ερωτήματα επιπέδου A1 και 2 επιπέδου A2.
- Επιλέξτε διαφορετική σελίδα με εικόνες και διαφορετική δραστηριότητα για κάθε υποψήφιο.
- Ρωτήστε τον κάθε υποψήφιο τις δύο ερωτήσεις επιπέδου A1 και τις δύο ερωτήσεις επιπέδου A2 της δραστηριότητας που έχετε επιλέξει.

Δοκιμασία 3

Σε κάθε σελίδα με πολυτροπικά κείμενα, αντιστοιχούν δύο δραστηριότητες, η κάθε μία από τις οποίες περιλαμβάνει 2 ερωτήματα επιπέδου A1.

Επιλέξτε διαφορετική σελίδα με πολυτροπικά κείμενα και διαφορετική δραστηριότητα για κάθε υποψήφιο.

Ξεκινήστε με το πρώτο μέρος (ρωτήστε τον υποψήφιο δύο ερωτήσεις επιπέδου A1 που σχετίζονται με ένα ή περισσότερα πολυτροπικά κείμενα της ίδιας σελίδας) και στη συνέχεια προχωρήστε στο δεύτερο μέρος (όπου ο υποψήφιος καλείται να σχηματίσει και να σας απευθύνει τρεις ερωτήσεις πάνω σε ένα από τα πολυτροπικά κείμενα που του δόθηκαν στο α' μέρος).

Μην ξεχνάτε:

- να χρησιμοποιείτε ποικιλία ερωτήσεων, δραστηριοτήτων και σελίδων με εικόνες ή πολυτροπικά κείμενα, κατά τη διάρκεια της εξέτασης, λαμβάνοντας υπόψη σας την ηλικία, το φύλο, το μορφωτικό επίπεδο και τις κοινωνικές εμπειρίες των υποψηφίων και αξιοποιώντας οποιαδήποτε άλλη πληροφορία σας παρέχεται είτε μέσω της εμφάνισης τους είτε μέσω της επικοινωνίας μαζί τους
- ότι δεν είσαστε υποχρεωμένοι να χρησιμοποιήσετε όλες τις ερωτήσεις/ερωτήματα, τις φωτογραφίες ή τις δραστηριότητες, ούτε να τις χρησιμοποιήσετε παραπάνω από μία φορές. Αποφύγετε την χρήση υλικού το οποίο θεωρείτε ότι δεν λειτουργεί
- να μην δίνετε και στους δύο υποψηφίους ταυτόχρονα να κοιτάζουν τις σελίδες τους με τις φωτογραφίες ή τα πολυτροπικά κείμενα γιατί αυτό έχει ως αποτέλεσμα ο ένας από τους δύο εξεταζόμενους να έχει περισσότερο χρόνο στη διάθεσή του να προετοιμάσει την απάντησή του
- ότι αν πριν ή κατά την διάρκεια της εξέτασης έχετε τυχόν απορίες ή αντιμετωπίσετε κάποιο πρόβλημα, απευθυνθείτε στα μέλη της Επιτροπής του Εξεταστικού Κέντρου
- ότι αν χρειάζεται να κάνετε διάλειμμα, θα πρέπει να ενημερώσετε τα μέλη της Επιτροπής
- ότι δεν επιτρέπεται το κάπνισμα, η χρήση κινητού τηλεφώνου και η κατανάλωση φαγητού εντός της αίθουσας εξέτασης
- ότι δεν επιτρέπεται κανενός είδους παρέμβαση στο έργο του εξεταστή. Δεν επιτρέπεται να στέκονται άτομα έξω από την αίθουσα της εξέτασης και να ενοχλούν εσάς ή τους υποψηφίους
- να χρησιμοποιείτε αποκλειστικά την Ισπανική γλώσσα για την επικοινωνία σας με τους υποψηφίους
- να είστε ευέλικτοι και να μην παρεμβαίνετε όταν ο υποψήφιος διστάζει. Δώστε χρόνο στους υποψηφίους να διαμορφώσουν την απάντησή τους
- ότι η διάρκεια της εξέτασης είναι περιορισμένη, οπότε φροντίστε να τηρείται ο χρόνος που αναλογεί σε κάθε υποψήφιο για κάθε δοκιμασία
- να ευχαριστείτε τους υποψηφίους μετά το τέλος της εξέτασης, χωρίς όμως να τους δίνετε πληροφορίες σχετικά με την επίδοσή τους
- ότι οι υποψήφιοι, δεν επιτρέπεται να φύγουν από την αίθουσα παίρνοντας μαζί τους τα Τευχίδια Υποψηφίου.

4.3 Μετά το πέρας της Προφορικής Εξέτασης**Η συμπλήρωση του Εντύπου Αξιολόγησης Παραγωγής Προφορικού Λόγου**

- Βεβαιωθείτε ότι το όνομα και ο κωδικός του κάθε υποψηφίου είναι σωστά γραμμένοι στο ΕΝΤΥΠΟ ΑΞΙΟΛΟΓΗΣΗΣ ΠΑΡΑΓΩΓΗΣ ΠΡΟΦΟΡΙΚΟΥ ΛΟΓΟΥ του καθενός.
- Όταν βαθμολογείτε, θα πρέπει να έχετε υπόψη σας ότι:
 - η υψηλότερη δυνατή βαθμολογία για την προφορική εξέταση είναι το 20,
 - η χαμηλότερη δυνατή βαθμολογία, το 1 (μονάδα), δίνεται στους υποψήφιους που δεν έχουν αναπτύξει καμία ικανότητα επικοινωνίας στα Ισπανικά ή σε εκείνους που δεν δίνουν καμία απάντηση. Επίσης δίνεται στους υποψηφίους που δεν ανταποκρίνονται στις απαιτήσεις του επιπέδου A1.
- Αποφασίστε τι βαθμό θα βάλετε πριν τον σημειώσετε στο Έντυπο Αξιολόγησης, το οποίο πρέπει να διατηρηθεί σε καλή κατάσταση. Δεν πρέπει να σβήνετε για να μην τσαλακωθεί η φθαρεί (γιατί τότε θα δημιουργηθεί πρόβλημα στη διαδικασία αυτόματης καταχώρησης της βαθμολογίας με το OMR). Ωστόσο, αν κάνετε κάποιο λάθος και πρέπει να το διορθώσετε, ζητήστε τη βοήθεια της Επιτροπής του Εξεταστικού Κέντρου.
- Βαθμολογήστε συμπληρώνοντας τα κενά «κουτάκια» ως εξής: 
- Συμπληρώστε το Έντυπο μετά την αποχώρηση των υποψηφίων, με μαύρο ή μπλε στυλό:
 - Ο Αξιολογητής 1 (δηλ. εκείνος ο οποίος σε όλη τη διάρκεια της εξέτασης κάθετε σιωπηλά και παρατηρεί, ακούει και κρατά σημειώσεις) συμπληρώνει πρώτος τους βαθμούς του στα κουτάκια στην αριστερή στήλη του Εντύπου.
 - Ο Αξιολογητής 2 (δηλ. εκείνος που συνομιλεί με τον υποψήφιο και θέτει τα ερωτήματα) συμπληρώνει τους βαθμούς του δεύτερος στα αντίστοιχα κουτάκια στην δεξιά στήλη του Εντύπου.
- Οι βαθμοί των δύο αξιολογητών ενδέχεται να διαφέρουν μεταξύ τους. Ο συνολικός βαθμός των υποψηφίων υπολογίζεται ηλεκτρονικά.

Στο τέλος της ημέρας της Εξέτασης Προφορικού Λόγου

- Επιστρέψτε στην Επιτροπή του Εξεταστικού Κέντρου τα Τευχίδια των υποψηφίων, το Φυλλάδιο του Εξεταστή και τα συμπληρωμένα Έντυπα Αξιολόγησης Προφορικού Λόγου.
- Μην παίρνετε μαζί σας το υλικό της προφορικής εξέτασης.
- Σε περίπτωση που σας έχει ζητηθεί να συμπληρώσετε κάποιο ερωτηματολόγιο, παρακαλούμε να το επιστρέψετε συμπληρωμένο στην Επιτροπή του Εξεταστικού Κέντρου.

ΚΡΙΤΗΡΙΑ ΑΞΙΟΛΟΓΗΣΗΣ

Οι εξεταζόμενοι αξιολογούνται ως προς τα παρακάτω 9 κριτήρια:

1ος Βαθμολογητής		2ος Βαθμολογητής
ΑΝΤΑΠΟΚΡΙΣΗ ΤΟΥ ΕΞΕΤΑΖΟΜΕΝΟΥ ΣΤΟ ΖΗΤΟΥΜΕΝΟ		
1 2 3 4 5 □ □ □ □ □	ΔΟΚΙΜΑΣΙΑ 1 (Συνολικά, πόσο καλά ανταποκρίθηκε;)	1 2 3 4 5 □ □ □ □ □
1 2 3 4 5 □ □ □ □ □	ΔΟΚΙΜΑΣΙΑ 2 (Συνολικά, πόσο καλά ανταποκρίθηκε;)	1 2 3 4 5 □ □ □ □ □
1 2 3 4 5 □ □ □ □ □	ΔΟΚΙΜΑΣΙΑ 3 (Συνολικά, πόσο καλά ανταποκρίθηκε;)	1 2 3 4 5 □ □ □ □ □
ΕΠΙ ΜΕΡΟΥΣ ΠΟΙΟΤΙΚΑ ΧΑΡΑΚΤΗΡΙΣΤΙΚΑ ΤΗΣ ΓΛΩΣΣΙΚΗΣ ΠΑΡΑΓΩΓΗΣ		
1 2 3 4 5 □ □ □ □ □	Ποιότητα προφοράς και επιτονισμός Αρθρώνει καθαρά και τονίζει σωστά τις μεμονωμένες λέξεις, αλλά και τις προτάσεις ως σύνολο;	1 2 3 4 5 □ □ □ □ □
1 2 3 4 5 □ □ □ □ □	Εύρος και καταλληλότητα λεξιλογίου Χρησιμοποιεί ποσοτικά επαρκές λεξιλόγιο, δεδομένου του επιπέδου, και μάλιστα όπου/όταν πρέπει;	1 2 3 4 5 □ □ □ □ □
1 2 3 4 5 □ □ □ □ □	Γραμματικότητα/Ορθότητα λόγου Χρησιμοποιεί σωστά τη γλώσσα, δηλαδή ακολουθεί τους κανόνες μορφολογίας και σύνταξης;	1 2 3 4 5 □ □ □ □ □
1 2 3 4 5 □ □ □ □ □	Ευχέρεια/Ροή λόγου Παράγει λόγο με τον απαιτούμενο ρυθμό και αυθορμητισμό ανάλογα με το επίπεδο στο οποίο εξετάζεται;	1 2 3 4 5 □ □ □ □ □
1 2 3 4 5 □ □ □ □ □	Στρατηγικές Επικοινωνίας Χρησιμοποιεί τρόπους παράκαμψης δυσκολιών, αξιοποίησης του λόγου του συνομιλητή, κτλ., δεδομένου του επιπέδου στο οποίο εξετάζεται;	1 2 3 4 5 □ □ □ □ □
1 2 3 4 5 □ □ □ □ □	Συνοχή και συνεκτικότητα λόγου Συνδέει στοιχεία του λόγου σε λογική σειρά, ώστε να γίνεται άμεσα κατανοητός από το συνομιλητή του, ανάλογα και με το επίπεδο εξέτασης;	1 2 3 4 5 □ □ □ □ □

Για όλα τα κριτήρια υπάρχουν 5 δυνατές βαθμίδες:

- 1 σημαίνει “καθόλου ικανοποιητικά”,
- 2 σημαίνει “λίγο ικανοποιητικά”,
- 3 σημαίνει “πολύ ικανοποιητικά” και
- 5 σημαίνει “πλήρως ικανοποιητικά”.

Σημειώνεται ότι **τα νούμερα δεν είναι “βαθμοί”**. Ο ηλεκτρονικός υπολογιστής που θα “διαβάσει” το Έντυπο 4 θα εφαρμόσει συντελεστές βαρύτητας για να μετατραπεί η αξιολογική κρίση που εξέφρασε ο κάθε αξιολογητής/βαθμολογητής σε βαθμολογία με άριστα το 20.

Actividades

Profesiones

1



2



3



4



Tiendas y regalos



El clima

1



2



3



4



Al aire libre



Casas

1



2



3



4

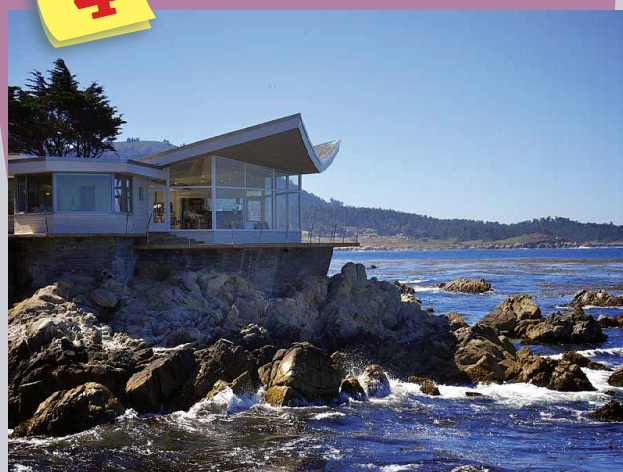

A la venta

1

Se vende gatita persa de color blanco. Es como un peluchín con grandes ojos azules y con muchísima cantidad de pelo. Con [redacted] de vida, ya come solita y hace todo en la cajita de arena. Es muy juguetona y cariñosa. Lista para ir a su nuevo hogar. Lo único que necesita es [redacted].

Precio: 250 €.
Llamar tardes: 686 17 43 42
Preguntar por [redacted].



- cuánto-a(s) / meses/ ¿?
- qué/ necesitar/ gatita/ ¿?
- a quién/ tener/ llamar/ ¿?

2

Vendo camiseta barça Messi [redacted]

Camiseta del Barça, con el número 10 de Leo Messi, [redacted]. La vendo porque me queda grande y me he comprado una talla M. Te la envío gratis a toda España. Se puede ver sin ningún tipo de compromiso.

Precio: [redacted] € con gastos de envío
Llamar mañanas: 968 892 992
Preguntar por Paco.



- de qué talla/ camiseta/ ¿?
- camiseta/ nuevo-a/ ¿?
- cuánto/ costar/ ¿?

3

Vendo SCIPHONE i68 4G – LIBRE DUAL SIM WIFI [redacted]

Está totalmente nuevo. Lo vendo porque [redacted] para mi trabajo.

- ✓ con pantalla táctil de 3,2 de última generación
- ✓ con seis pantallas de menú
- ✓ libre (funciona con cualquier operador del mundo Vodafone, Orange, Movistar, Yoigo)
- ✓ acepta dos tarjetas SIM al mismo tiempo.

Regalo funda y cargador.

Precio: 84 euros. Envío gratis. NO acepto cambios.
Llamar [redacted]: 91 315 99 76
Preguntar por Pedro.



- color/ móvil/ ¿?
- por qué/ Pedro/ vender/ móvil/ ¿?
- cuándo/ poder llamar/ Pedro/ ¿?

Cine



1

Es un [redacted] adaptado de la novela homónima de Harper Lee. En una población sureña, Atticus Finch, el protagonista, es [redacted] a un hombre negro acusado de haber ...
Una verdadera obra maestra que os quedará grabada en el corazón. Inolvidable.

- quién/ actor/ cartel/ ¿?
- qué tipo/ película/ ¿?
- cuál/ profesión/protagonista/ ¿?

2

- famoso/ actor/ cartel/ ¿?
- cuándo/ estrenarse/ película/ ¿?
- por qué/ tener/ éxito/ película/ ¿?

¿El mejor musical del cine? Probablemente. Genial y vitalista, *Cantando bajo la lluvia* se estrenó en abril [redacted] y fue la película más taquillera durante ese mes y la décima del año.
La película fue un gran éxito gracias a sus escenas [redacted] [redacted] lluvia, cuando canta la canción que da título al filme.



3

Uno de los musicales más clásicos de Hollywood. En Austria, en los años 30, María es una alegre novicia que abandona la abadía de Estrasburgo para convertirse en la institutriz de los siete hijos de un militar retirado, el capitán von Trapp, viudo desde hace poco tiempo...

PREMIOS:
1965: [redacted] Óscars
1965: Globos de Oro
Mejor película: Comedia o musical

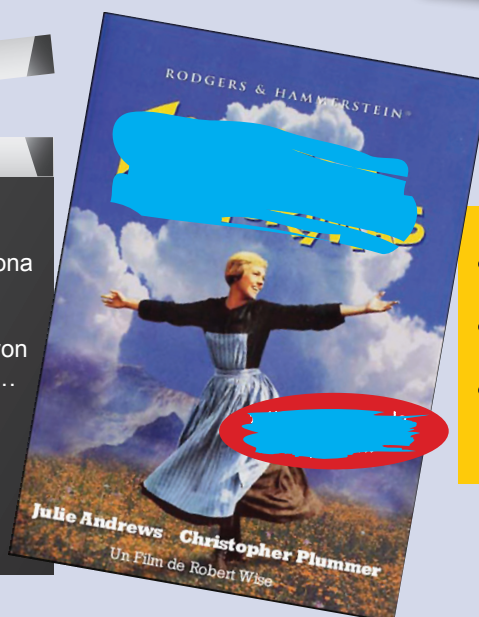

- cuál/ título/ película/ ¿?
- niños/ poder ver/ película/ ¿?
- cuánto-a(s) / premios Óscar/ ganar/ película/ ¿?

Comida a domicilio

1



Menú del día: *Pizza Ideal*

Pizza con ingredientes al gusto del cliente (máximo 3 ingredientes) con:

Ensalada

Mezcla de lechugas con tomate, cebolla, maíz dulce, zanahoria, manzana y aceitunas.

y dos batidos de fresas

Para dos personas
Precio:



Calle Sardenya 405-08025 / Tel.: 93 402 87 72
Horarios de servicio: **Lunes - Domingo: 12:00 - 20:00**
Gastos de entrega: Gratis

- cuál/ nombre/ restaurante/ ¿?
- qué tipo/ ensalada/ ofrecer/ menú/ ¿?
- cuánto/ costar/ menú del día/ ¿?

2



K2 DÖNER KEBAB

Gastos de entrega
Más de 10,00 € = 1,00 €
Menos de 10,00 € = No entrega

Menú Döner Kebab

Ternera o pollo o mixto+patatas fritas+una botella de vino: 5,20 €
Ensalada griega: 2,00 €

C/: Jerusalén / Tel.: 954596964
Horarios de servicio / Lunes - Sábado: 13:00h - 21:00h.

- cuál/ precio/ ensalada/ ¿?
- dónde/ restaurante/ ¿?
- hora/ cerrar/ restaurante/ ¿?

3



Alfredo's Barbacoa

Horario de servicio

De lunes a viernes:
de 13:30h a 23:30h
Sábados y domingos:
de 12:00h a 19:00h.

Gastos de entrega

Menos de 14:00 € = 1,00 €
Más de 14:00 € = Gratis

Pedidos telefónicos:



Menú para niños	
MINI HAMBURGUESA	5,25 €
BACON ALFREDO'S	
Ensalada de col	4,30 €
Pastel de chocolate	2,75 €
Zumo de naranja natural	6,25 €
	3,00 €

- hora/ abrir/ restaurante/ fin de semana/ ¿?
- qué/ poder pedir/ 2,75 €/ ¿?
- cuál/ número/ teléfono/ restaurante/ ¿?

Revistas

1



- cuál/ título/ revista/ ¿?
- quién/ mujer/ foto/ ¿?
- dónde/ poder comprar/ revista/ ¿?

2



- cuánto/ costar/ revista/ ¿?
- qué/ regalar/ revista/ ¿?
- cuál/ tema/ suplemento especial/ ¿?

3



- revista/ cara/ ¿?
- qué tipo/ revista/ ¿?
- cuánto -a(s)/ páginas/ revista/ ¿?